



# NICARAGUA

## TOMO I METODOLOGÍA DE MODELACIÓN PROBABILISTA DE RIESGOS NATURALES

INFORME TÉCNICO ERN-CAPRA-T2-15

### AMENAZA POR INUNDACIÓN ANTE HURACANES EN EL MUNICIPIO DE SAN DIONISIO



CEPREDENAC



Inter-American Development Bank



opportunities for all



**Evaluación de Riesgos Naturales**  
**- América Latina -**  
**Consultores en Riesgos y Desastres**

**Consortio conformado por:**

**Colombia**

Carrera 19A # 84-14 Of 504  
Edificio Torrenova  
Tel. 57-1-691-6113  
Fax 57-1-691-6102  
Bogotá, D.C.



INGENIERIA TECNICA Y CIENTIFICA LTDA

**España**

Centro Internacional de Métodos Numéricos  
en Ingeniería - CIMNE  
Campus Nord UPC  
Tel. 34-93-401-64-96  
Fax 34-93-401-10-48  
Barcelona

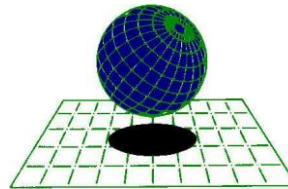

**C I M N E**

**México**

Vito Alessio Robles No. 179  
Col. Hacienda de Guadalupe Chimalistac  
C.P.01050 Delegación Álvaro Obregón  
Tel. 55-5-616-8161  
Fax 55-5-616-8162  
México, D.F.



**ERN Ingenieros Consultores, S. C.**

**ERN** Evaluación de Riesgos Naturales - América Latina  
[www.ern-la.com](http://www.ern-la.com)

Dirección y Coordinación de Grupos de Trabajo Técnico – Consorcio ERN América Latina

---

**Omar Darío Cardona A.**  
Dirección General del Proyecto

**Luis Eduardo Yamín L.**  
Dirección Técnica ERN (COL)

**Gabriel Andrés Bernal G.**  
Coordinación General ERN (COL)

**Mario Gustavo Ordaz S.**  
Dirección Técnica ERN (MEX)

**Eduardo Reinoso A.**  
Coordinación General ERN (MEX)

**Alex Horia Barbat B.**  
Dirección Técnica CIMNE (ESP)

**Martha Liliana Carreño T.**  
Coordinación General CIMNE (ESP)

Especialistas y Asesores – Grupos de Trabajo

---

**Miguel Genaro Mora C.**  
Especialista ERN (COL)

**César Augusto Velásquez V.**  
Especialista ERN (COL)

**Karina Santamaría D.**  
Especialista ERN (COL)

**Mauricio Cardona O.**  
Asistente Técnico ERN (COL)

**Andrés Mauricio Torres C.**  
Asistente Técnico ERN (COL)

**Diana Marcela González C.**  
Asistente Técnico ERN (COL)

**Yinsury Sodel Peña V.**  
Asistente Técnico ERN (COL)

**Andrei Garzón B.**  
Asistente Técnico ERN (COL)

**Carlos Eduardo Avelar F.**  
Especialista ERN (MEX)

**Benjamín Huerta G.**  
Especialista ERN (MEX)

**Mauro Pompeyo Niño L.**  
Especialista ERN (MEX)

**Isaías Martínez A.**  
Asistente Técnico ERN (MEX)

**Edgar Osuna H.**  
Asistente Técnico ERN (MEX)

**José Juan Hernández G.**  
Asistente Técnico ERN (MEX)

**Marco Torres**  
Asesor Asociado (MEX)

**Johner Venicio Correa C.**  
Asistente Técnico ERN (COL)

**Mabel Cristina Marulanda F.**  
Especialista CIMNE(ESP)

**Jairo Andrés Valcarcel T.**  
Especialista CIMNE(ESP)

**Juan Pablo Londoño L.**  
Especialista CIMNE(ESP)

**René Salgueiro**  
Especialista CIMNE(ESP)

**Nieves Lantada**  
Especialista CIMNE(ESP)

**Álvaro Martín Moreno R.**  
Asesor Asociado (COL)

**Mario Díaz-Granados O.**  
Asesor Asociado (COL)

**Liliana Narvaez M.**  
Asesor Asociado (COL)

Asesores Nacionales

---

**Osmar E. Velasco**  
Guatemala

**Sandra Zúñiga**  
Nicaragua

**Alonso Brenes**  
Costa Rica

Banco Mundial – Gestión de Riesgo de Desastres / Región Latinoamérica y el Caribe

---

**Francis Ghesquiere**  
Coordinador Regional

**Oscar A. Ishizawa**  
Especialista

**Joaquín Toro**  
Especialista

**Fernando Ramírez C.**  
Especialista

**Edward C. Anderson**  
Especialista

**Stuart Gill**  
Especialista

Banco Interamericano de Desarrollo – Medio Ambiente / Desarrollo Rural / Desastres Naturales

---

**Flavio Bazán**  
Especialista Sectorial

**Cassandra T. Rogers**  
Especialista Sectorial

**Hori Tsuneki**  
Consultor Interno

## **LIMITACIONES Y RESTRICCIONES**

La aplicación que aquí se presenta es de carácter ilustrativo y presenta limitaciones y restricciones debido al nivel de resolución de la información disponible, de lo cual debe ser consciente el usuario final para efectos de poder dar un uso adecuado y consistente a los resultados obtenidos teniendo en cuenta el tipo de análisis realizado, el tipo y calidad de datos empleados, el nivel de resolución y precisión utilizado y la interpretación realizada. En consecuencia es importante señalar lo siguiente:

- Los modelos utilizados en los análisis tienen simplificaciones y supuestos para facilitar el cálculo que el usuario debe conocer debidamente. Éstas están descritas en detalle en los informes técnicos respectivos (ver referencias).
- Los análisis se han desarrollado con la mejor información disponible que presenta limitaciones en su confiabilidad y su grado actualización. Es posible que exista información mejor y más completa a la cual no se tuvo acceso.
- La información utilizada y los resultados de los análisis de amenaza, exposición y riesgo tienen una asociado un nivel de resolución según las unidades de análisis utilizadas, lo que se explica en el documento descriptivo del ejemplo.
- El uso que el usuario final le dé a la información no compromete a los autores de los estudios realizados, quienes presentan este ejemplo como lo que puede ser factible de hacer si se cuenta con información confiable con la precisión adecuada.
- Es responsabilidad del usuario comprender el tipo de modelo utilizado y sus limitaciones, la resolución y calidad de los datos, las limitaciones y suposiciones de los análisis y la interpretación realizada con el fin de darle a estos resultados un uso adecuado y consistente.
- Ni los desarrolladores del software, ni los promotores o financiadores del proyecto, ni los contratistas o subcontratistas que participaron en las aplicaciones o ejemplos de uso de los modelos asumen ninguna responsabilidad por la utilización que el usuario le dé a los resultados que aquí se presentan, por lo tanto están libres de responsabilidad por las pérdidas, daños, perjuicios o efectos que pueda derivarse por la utilización o interpretación de estos ejemplos demostrativos.

## Tabla de contenido

---

<b>1</b>	<b>Introducción y generalidades .....</b>	<b>1-1</b>
<b>2</b>	<b>Objetivos .....</b>	<b>2-1</b>
<b>3</b>	<b>Metodología de evaluación de la amenaza .....</b>	<b>3-1</b>
<b>4</b>	<b>Información de referencia para los análisis .....</b>	<b>4-1</b>
4.1	División administrativa .....	4-1
4.2	Modelo digital de elevación .....	4-2
4.3	Información de suelos .....	4-3
<b>5</b>	<b>Mapas de amenaza por inundación .....</b>	<b>5-1</b>
<b>6</b>	<b>Conclusiones y recomendaciones.....</b>	<b>6-1</b>
<b>7</b>	<b>Referencias .....</b>	<b>7-1</b>

## Índice de figuras

---

FIGURA 1-1. UBICACIÓN ESPACIAL MUNICIPIO DE SAN DIONISIO, NICARAGUA. ....	1-1
FIGURA 1-2. CICLONES TROPICALES CON TRAYECTORIA A MENOS DE 200 KM DE LA COSTA ATLÁNTICA DE NICARAGUA, CON CATEGORÍA MAYOR O IGUAL A HURACÁN 1 EN LA ESCALA SAFFIR-SIMPSON. ....	1-2
FIGURA 2-1. REGIÓN Y PUNTO DE ANÁLISIS PARA EL MUNICIPIO DE SAN DIONISIO. ....	2-1
FIGURA 4-1. DIVISIÓN ADMINISTRATIVA DEL ÁREA DE ESTUDIO. ....	4-1
FIGURA 4-2. DELIMITACIÓN DE LA CUENCA Y EL CAUCE PRINCIPAL A PARTIR DEL PUNTO DE ANÁLISIS. ...	4-2
FIGURA 4-3. CURVAS DE NIVEL DEL MODELO DIGITAL DE ELEVACIÓN DISPONIBLE, CON DIFERENCIAS ALTIMÉTRICAS DE 30 M. ....	4-2
FIGURA 4-4. MODELO DIGITAL DE ELEVACIÓN DE LA NASA CON RESOLUCIÓN A CADA 30 M. ....	4-3
FIGURA 4-5. GEOLOGÍA DEL MUNICIPIO. ....	4-3
FIGURA 5-1. MAPA DE AMENAZA PROBABILÍSTICA DE INUNDACIÓN POR HURACÁN EN METROS PARA UN PERIODO DE RETORNO DE 100 AÑOS. ....	5-1
FIGURA 5-2. MAPA DE AMENAZA PROBABILÍSTICA DE INUNDACIÓN POR HURACÁN EN METROS PARA UN PERIODO DE RETORNO DE 500 AÑOS. ....	5-2
FIGURA 5-3. MAPA DE AMENAZA PROBABILÍSTICA DE INUNDACIÓN POR HURACÁN EN METROS PARA UN PERIODO DE RETORNO DE 1000 AÑOS. ....	5-2

# 1 Introducción y generalidades

El municipio de San Dionisio se encuentra ubicado en el departamento de Matagalpa, zona central del país. Con Localización en las coordenadas 85° 45' W, 12° 45' N. Abarca la mayor parte de la subcuenca del río Cállico.

Según el documento Lluvias del Siglo de Nicaragua (INETER 1998), la precipitación acumulada en la tercera decena de Octubre en la estación meteorológica San Isidro (690132), del Departamento de Matagalpa, es de 784.8 mm, con un periodo de retorno de 180 años. En la escala de 1 al 10, el nivel de amenaza por huracanes para el Municipio de San Dionisio ésta clasificado como nivel 3. La escala de 10 es la de mayor afectación y escala 1 la de menor afectación. Amenazas Naturales de Nicaragua INETER 2001.

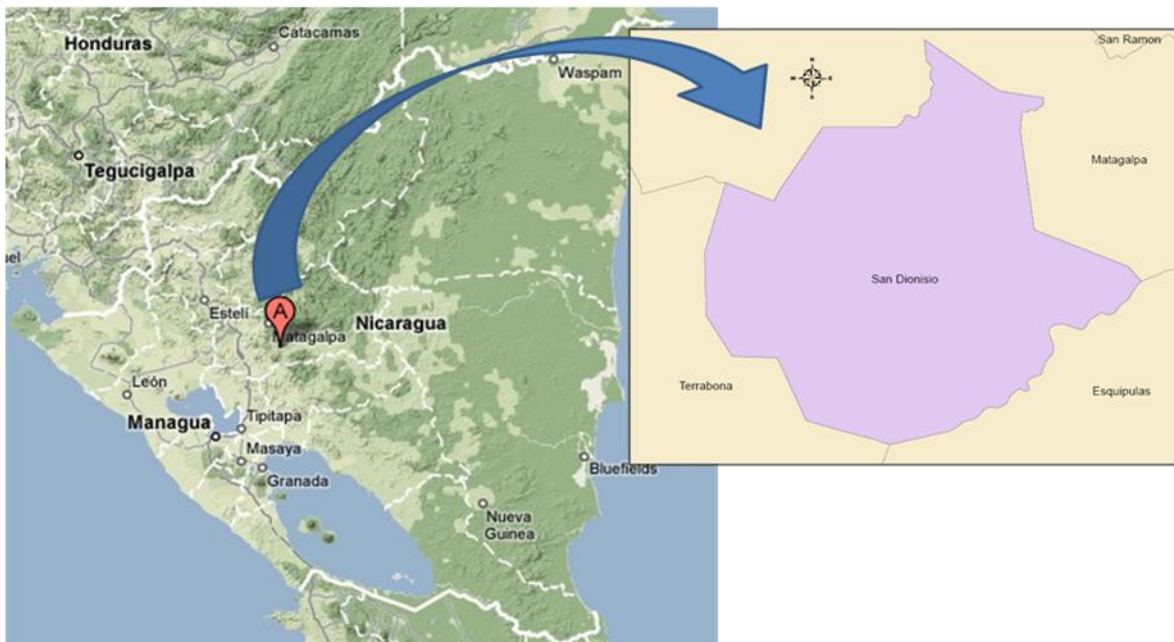

*Figura 1-1. Ubicación espacial Municipio de San Dionisio, Nicaragua.  
(Fuente: maps.google.es)*

A partir de la base de datos HURDAT de la NOAA, se depuró el catálogo de huracanes de manera que sólo se tomaran en cuenta aquellos ciclones tropicales que han afectado el territorio nicaragüense. Los criterios de depuración empleados fueron los siguientes:

- Eventos con categoría  $\geq$  H1 (119 km/h) en la escala Saffir-Simpson (SS).
- Que en algún momento de su trayectoria, el ojo del huracán se localizara a menos de 200 km de las costas nicaragüenses.

Los criterios anteriores aplicados a la base de datos de ciclones tropicales para el Océano Atlántico, permiten obtener un total de 62 huracanes con categoría  $\geq$  H1 SS. La trayectoria de estos huracanes se presenta en la Figura 1-2..

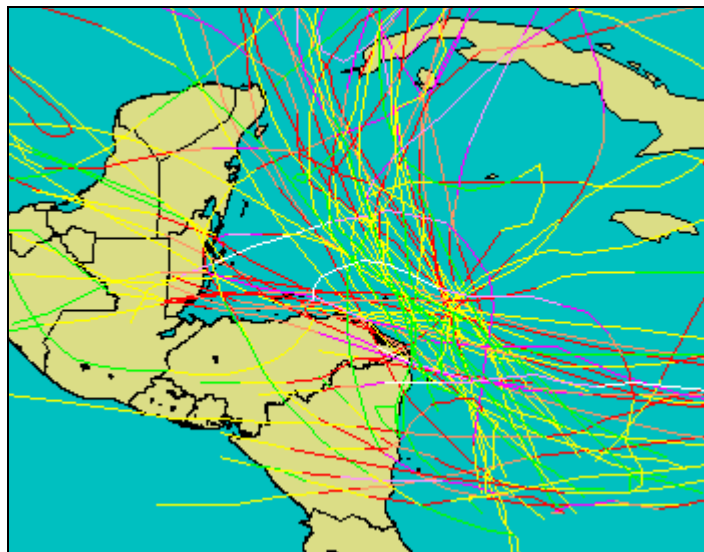

*Figura 1-2.  
Ciclones tropicales con trayectoria a menos de 200 km de la costa Atlántica de Nicaragua,  
con categoría mayor o igual a huracán 1 en la escala Saffir-Simpson.*

Con esta información se utilizó la herramienta ERN-Huracanes (ERN 2009) para obtener la información de precipitación que se utilizó en este ejercicio.



## 2 Objetivos

---

El objetivo principal de la simulación realizada consiste en plantear un modelo de evaluación de la amenaza por inundación en el área de estudio y evaluar las zonas de inundación de un poblado del municipio de San Dionisio. El modelo debe permitir establecer las zonas de mayor amenaza por inundación ante huracanes.

Los resultados de la simulación se presentan a manera de mapas de amenaza para diferentes periodos de retorno sobre imágenes satelitales. Estos mapas se presentan para zonas de interés que deben ser previamente seleccionadas. Para este ejercicio se decidió analizar el poblado de San Dionisio que se ilustra en la Figura 2-1.

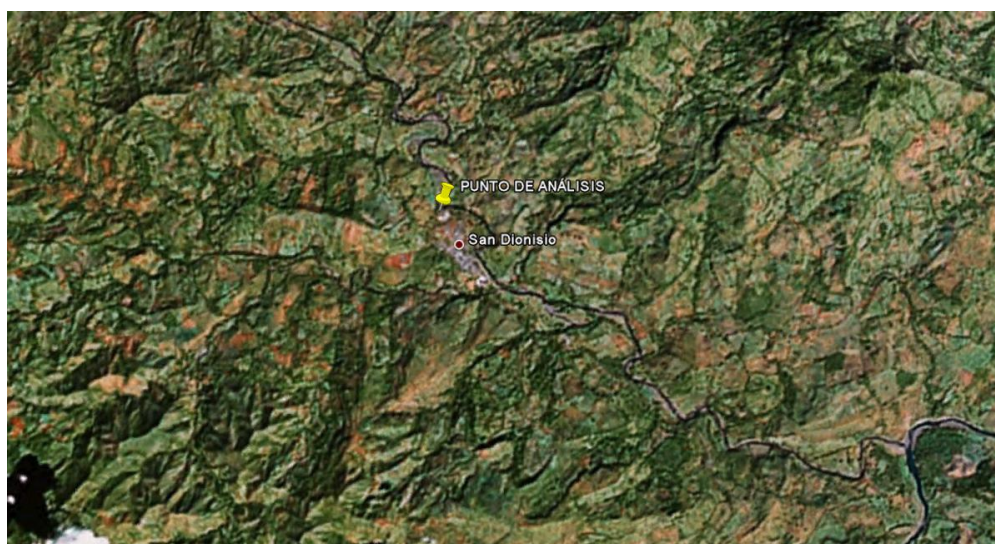

*Figura 2-1.  
Región y punto de análisis para el municipio de San Dionisio.*

### 3 Metodología de evaluación de la amenaza

---

Para la evaluación de la amenaza por inundación en la zona seleccionada de estudio se siguió la metodología propuesta en el marco de la iniciativa CAPRA la cual se describe en detalle en el informe ERN-CAPRA-T1-3 (Modelos de Evaluación de Amenazas Naturales y Selección, ERN 2009), y en el sitio [www.ecapra.org](http://www.ecapra.org).

La metodología para la evaluación de la amenaza por inundación en la zona de estudio incluyó los siguientes aspectos:

- (a) Evaluación de la amenaza de lluvia huracanada: ésta se evalúa mediante un análisis probabilístico con escenarios históricos de huracán en la región.
- (b) Levantamiento de información básica para el estudio lo cual incluye como mínimo las características de la cuenca y de su cauce principal, el modelo digital de elevación de la cuenca y a detalle para la zona de estudio, las propiedades geotécnicas de los suelos superficiales.
- (c) Evaluación de la amenaza por inundación siguiendo la metodología de flujo bidimensional del cauce y llanura.
- (d) Generación de los mapas de amenaza para visualización.

## 4 Información de referencia para los análisis

En este numeral se presenta la información utilizada para los análisis. Cabe mencionar que este caso de estudio se analiza como un modelo demostrativo de las capacidades de las metodologías adoptadas y las herramientas desarrolladas en el proyecto CAPRA. Empleando estas metodologías y herramientas es posible hacer análisis posteriores en cuanto se cuente con más y mejor información de la referenciada a continuación.

### 4.1 División administrativa

Para la definición de los límites administrativos se recurre a la información dada por el INETER. La Figura 4-1. resume las características de la información disponible.

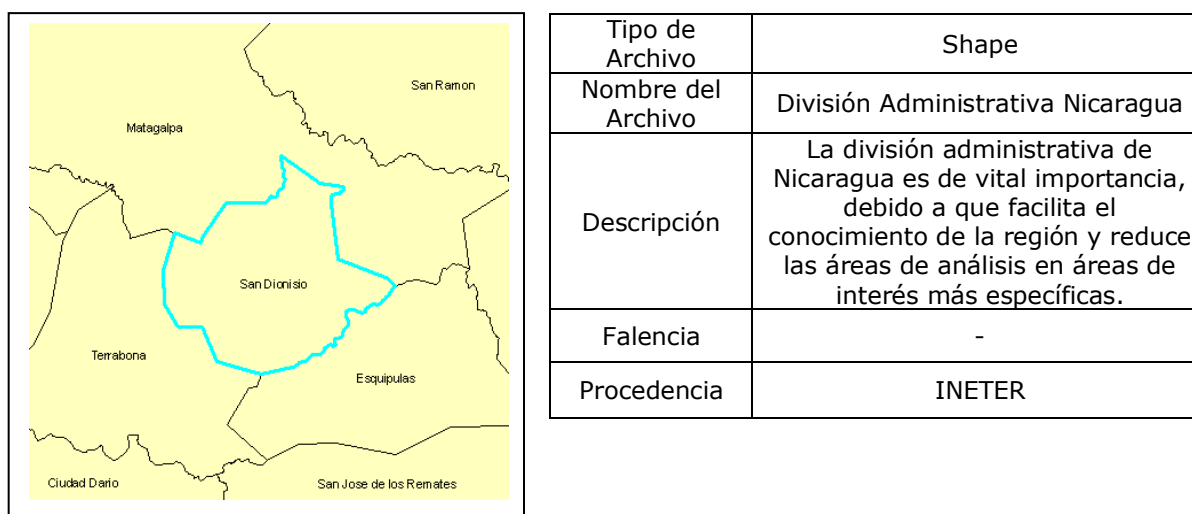

*Figura 4-1.  
División administrativa del área de estudio*

Con la finalidad de realizar el análisis en una zona de interés a partir del punto de análisis se delimitó la cuenca de aportación y el cauce principal. En la Figura 4-2 se observan estas consideraciones.

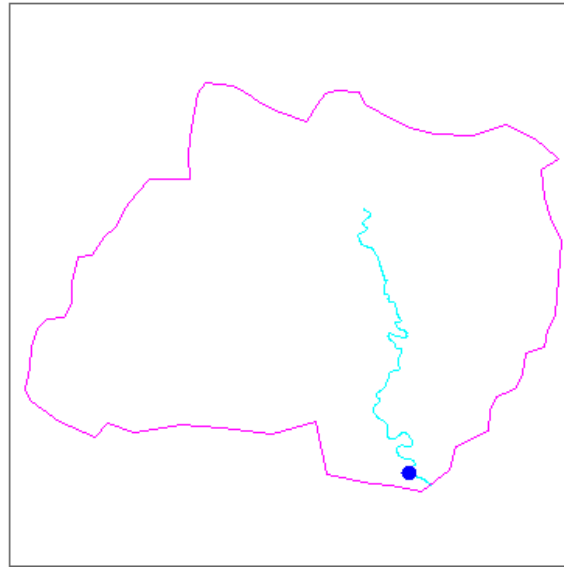

**Figura 4-2**  
*Delimitación de la cuenca y el cauce principal a partir del punto de análisis.*

## 4.2 Modelo digital de elevación

El modelo digital de elevación se obtuvo a partir del shape de curvas de nivel para toda Nicaragua (INETER) el cual tiene una precisión altimétrica con curvas de nivel cada 30 m. La Figura 4-3 resume las características de la información disponible.

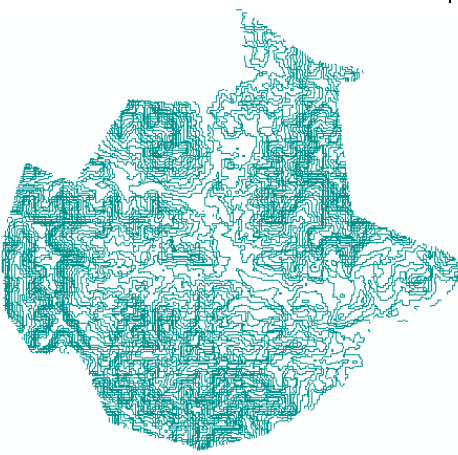
	Tipo de Archivo	Shape
	Nombre del Archivo	Curvas San Dionisio
	Descripción	Curvas de nivel del municipio de San Dionisio, Nicaragua a cada 30 m, tomadas a partir del shape de curvas de nivel para todo Nicaragua.
	Falencia	Una precisión altimétrica de 30 m puede omitir taludes y condiciones de suelo que pueden llegar a ser críticas en el desarrollo de la amenaza por deslizamiento.
	Procedencia	INETER

**Figura 4-3**  
*Curvas de nivel del modelo digital de elevación disponible, con diferencias altimétricas de 30 m.*

Adicionalmente para la zona de estudio se empleó el modelo digital de la NASA que tiene una resolución a cada 30 metros y que se muestra en la Figura 4-4.

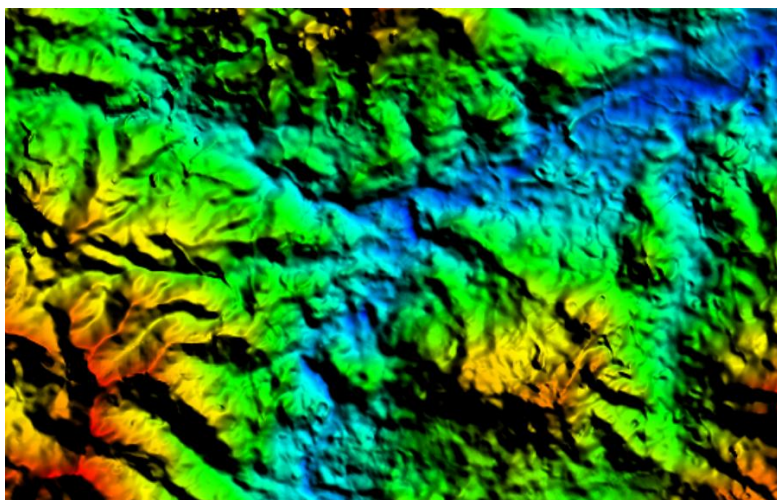

*Figura 4-4*  
*Modelo digital de elevación de la NASA con resolución a cada 30 m.*

### 4.3 Información de suelos

En general, la información de suelos es insuficiente para realizar un análisis confiable. Sin embargo, se dispone de su información geológica, sus texturas y los suelos que se pueden formar de la descomposición y degradación de las distintas rocas. La Figura 4-5 resume las características de esta información de geología general para Nicaragua (INETER). Con esta información se propusieron los factores N de escurrimiento basado en el método propuesto (informe ERN-CAPRA-T1-3)

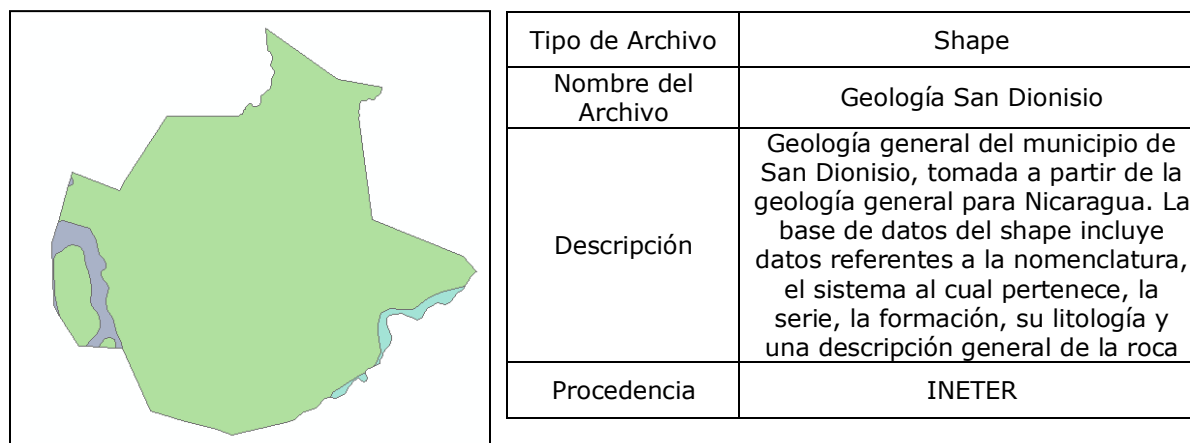

*Figura 4-5*  
*Geología del municipio.*

## 5 Mapas de amenaza por inundación

---

Con base en la información presentada, se realiza el cálculo de la amenaza por inundación ante huracanes empleando el sistema ERN-Huracán (ERN 2009). Los resultados del análisis se representan mediante mapas de inundación.

En las Figuras 5-1 a 5-3 se presentan los resultados del análisis probabilístico de amenaza por inundación de huracanes para diferentes periodos de retorno. Se presentan resultados del análisis de amenaza en términos de altura de inundación sobre la superficie en metros, para los siguientes periodos de retorno: T= 100, 500 y 1,000 años.

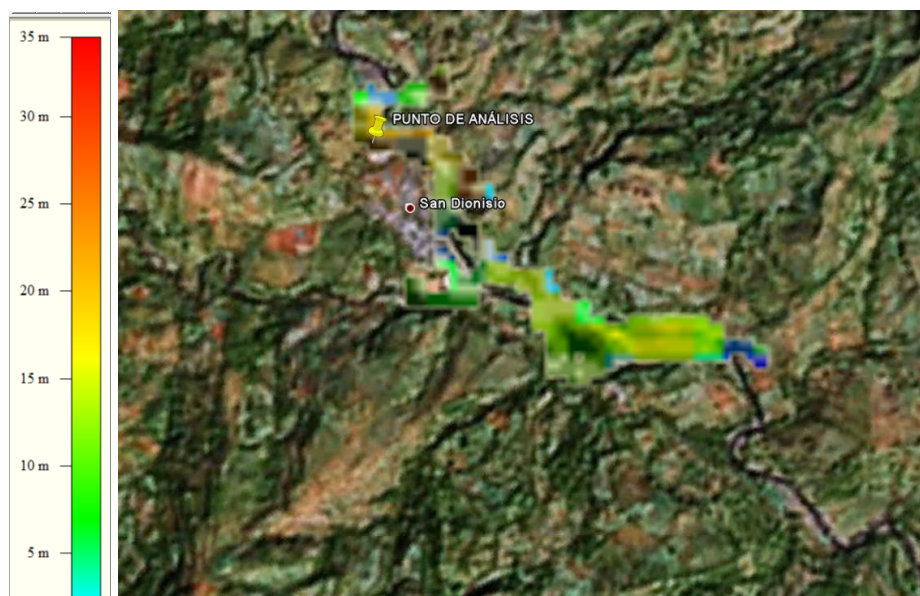

*Figura 5-1. Mapa de amenaza probabilística de inundación por huracán en metros para un periodo de retorno de 100 años.*

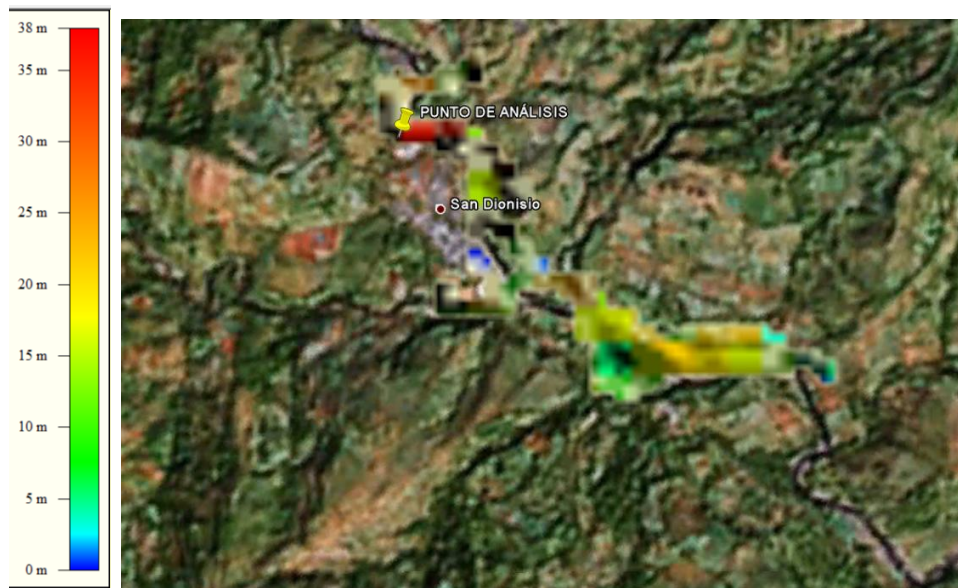

*Figura 5-2 Mapa de amenaza probabilística de inundación por huracán en metros para un periodo de retorno de 500 años.*

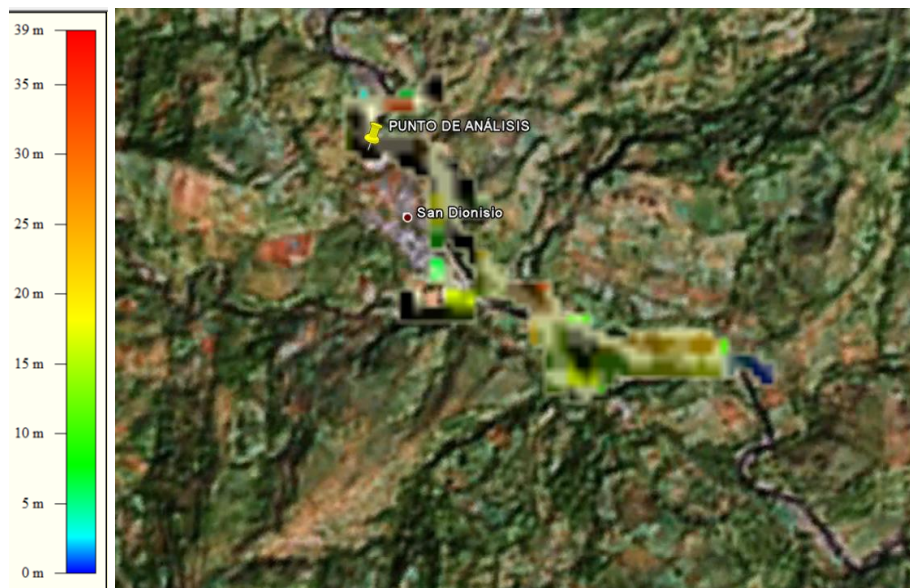

*Figura 5-3 Mapa de amenaza probabilística de inundación por huracán en metros para un periodo de retorno de 1000 años.*

## 6 Conclusiones y recomendaciones

---

El análisis de amenaza de inundación por huracán presentado para el caso del área de estudio debe verse como una evaluación inicial que permite la cuantificación y calificación de la amenaza en esta zona y zonas cercanas considerando la mejor información disponible en el momento.

Se debe tener en cuenta que dada la escala a la que se aplican los métodos y la información utilizada en los cálculos, estos análisis en ningún caso pretenden sustituir eventuales análisis detallados en zonas críticas. Esta metodología representa una herramienta de diagnóstico muy útil que proporciona cierto grado de precisión, con el cual es posible la toma de decisiones y el manejo de áreas afectadas.

Los análisis realizados permiten obtener las siguientes conclusiones y recomendaciones:

- (a) Como era de esperarse, los mapas de inundación muestran el flujo del agua por el cauce y algunas zonas de desbordamiento, esta información resulta de utilidad para detectar zonas de peligro que para este ejercicio se identifican inmediatas a la margen del río.
- (b) La topografía de detalle influye de manera muy importante en los resultados por lo que se recomienda utilizar información con buena resolución y calidad. Esta información debe corroborarse en campo mediante levantamientos topográficos que permitan definir las características a detalle de los cauces y de las zonas planas.
- (c) Algunas limitaciones en la información utilizada para los análisis son: las simplificaciones del modelo de huracanes para el campo de lluvias (informe ERN-CAPRA-T1-3), la delimitación simplificada de la cuenca y el cauce, las consideraciones de los factores de escurrimiento N a partir de los usos de suelo y la topografía a detalle empleada.

Como ya se comentó, los resultados presentados anteriormente dependen directamente de la calidad y tipo de información suministrada al modelo. Entre más detallada y confiable sea la información, menor será la incertidumbre asociada a los resultados y por lo tanto el proceso de toma de decisiones podrá realizarse con mayor nivel de confianza.

El análisis de inundación por huracán presentado se convierte por lo tanto en un elemento fundamental en la gestión integral del riesgo. El proceso exige la participación activa de entidades públicas, universidades, sector privado y de la comunidad en general relacionada con esta temática.



## 7 Referencias

---

INETER, 1998. Las lluvias del Siglo. INETER. 159 páginas

INETER, 2001. Amenazas Naturales de Nicaragua, INETER. 288 páginas

INETER. Evaluación de amenazas geológicas e hidrometeorológicas para sitios de urbanización. Septiembre de 2004.

COSUDE. Análisis de Riesgos Naturales. 2001.